泰東日報

發行人 井口陸造　編輯人 趙忠忱　印刷人 李福緒
社址 大連市飛驒町六十七番地 株式會社 泰東日報社
電話 編輯局 二[illegible] 營業局 二[illegible]
價目 本埠 零售每份五分 每月壹元三角
外埠 每月一元六角五分 半年九元六角 全年十九元 郵費在內 報資先惠
廣告 每行（五號字十三字）一日 刊費壹元二角、指定特別地位加倍 長期另議

油炸烏魚罐頭
大連市惠比須町 富山罐詰工場 電話四六二三

二次會談定今日舉行、日將强硬促英就範
會談決裂與否在此一舉

【東京十六日國通電】十五日有田、庫烈基第一次會談、有田外相、根據帝國既定方針、强硬提唱、首先詮議表現於天津租界紛爭之原則的問題、反之英大使、則表示原則的問題之討議、不在自己權限之內、反復主張由個別的具体的問題之討議起手、結局雙方意見懸隔、於以散會、更定十七日開第二次會談、惟因有田外相、定俟平沼首相週末旅行新京、與之會見、報告第一次會談經過、故十七日會談當在午后開催、然揆之第一次會談之經過、英大使對日方討議原則的問題之主張、未能承認之理由如下

一、英本國政府對日方要求先決一般的原則問題之眞意未有理解、反懷戒心

一、英國政府首先表示不承認原則問題之討議、藉以牽制日本

故第二次會談、有田外相當在主張一般的原則問題詮議之必要、以促英大使之反省、英大使對於日方之眞意、如能明瞭則於日方要求、亦自能認爲公允、倘第二次會談、仍然固執權益問題、而主張個別的問題之討議、則會談之決裂即在英、以故下次會談之演變極値重視

北京英憲兵暴行事件 華北民衆益爲憤慨

【北京十六日國通電】值此東京會談開幕反英熱更熾烈化之時、對於北京日人僑民、英國軍憲兵之暴行事件勃發、煽起日華民之憤激、十四日午後九時東城無量大人胡同西口有淺野彰氏（三十八歲）偕同使用人趙通行中、由後方來有伴同書記之英大使館護衛隊憲兵伍長李洽德約翰生、外一名突由背後以拳連擊淺野之頭部後、推倒復以棍棒加暴行、而聞趙之呼聲之附近日華民衆、將該英人捉住扯赴日憲兵派出所、經憲兵隊當局、嚴重究訊之結果、兩名承認右記事實、對十五日出頭之英大使館書記加達木護衛隊長、要求嚴重取締此等暴行事件英國側全面的承認其非、陳謝今後不使起如斯之事態、並將此兩名嚴重處罰故於正午一過、將兩名引渡矣而日憲兵隊對於巡邏中帶酒氣而且無理由、亦無權限之第三國人、尤其對日本人之不法的暴行、極爲憤慨、又一般日人及中國民衆亦非常激昂云

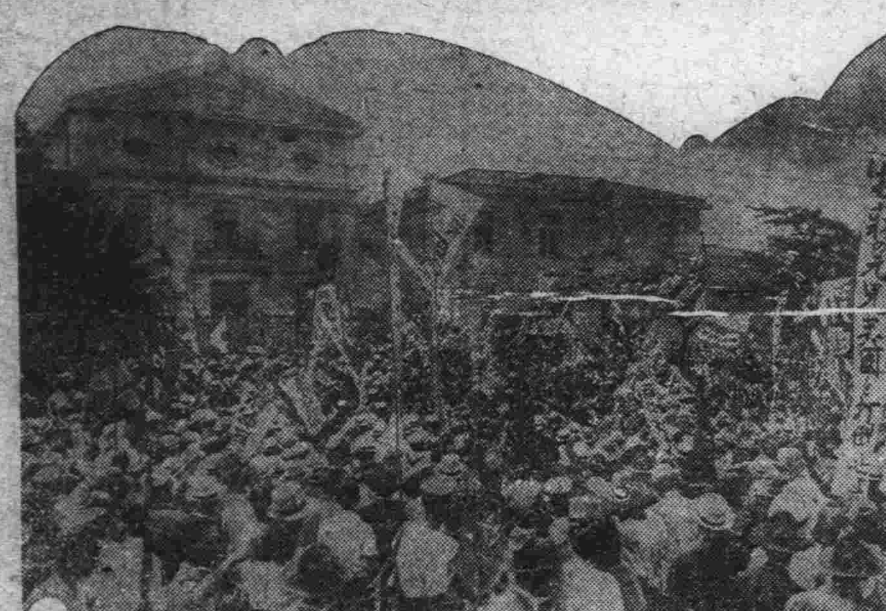

英大使館前反英示威及日英會談會場外務大臣官邸（東京）

一切端看今後 有田外相會後談話

【東京十六日國通電】歷談三小時半之有田外相、繼招澤田次官、加藤公使、粟原東亞局長等外務首腦部於首相官邸、重要會議、午後四時半、歸淀橋區下落合自邸、沐浴後、會見記者團、含笑答稱

天非常熱、我還是初次飲威士忌蘇打、臨末時、終於把上衣脫下了、會談歷三小時半、這方面把話語大槪都說盡了、這一次對方都能說些什末、是値得注目的了、不過我不抱什末樂觀和悲觀、因爲萬事端看今後言此、有田君暫時靜觀天花板、似在思索今日之會談、今天不想到那處去、明天是星期、庫烈基大使要到葉山去休息、所以我也要休息、不過不想到那個別墅去、還是靜消々的在家裡較比舒適得多言畢大笑

英美艦被害 日海軍表遺憾

【上海十六日國通電】日海之荒鷲六日拂曉爆擊重慶之際、距於同市南部碇泊中之美艦兹易拉號僅百五十呎附近、投下一彈因而對於同艦與以大衝擊所以及川支那方面艦隊司令官爲表遺憾之意之親書、十三日由副官携行已手交美國亞細亞艦隊前任將校矣、而十四日已由美側回答諒承及川長官之意又關於同爆擊之際於重慶碇泊中之英艦法爾根號之甲板上室之一部被爆彈之破片損傷之事件、上海在勤武官野村中將、訪問英國中國方面艦隊傑姆斯大佐、表遺憾之意同時表明日本側準備賠償、再是及川長官於七日對海軍航空隊通達爆擊之際、勿與第三國權益以損害是應特別留意之旨

英對津陰謀暴露 日方已先發制之

【北京十六日國通電】隔絕天津英租界以來、已有一月、東京兩國會談業已開始、同時對於日軍之嚴重訊問檢索、猜猜之英國、表面雖佯示平靜、然其實際樹有對日陰謀計畫、現已暴露、引起現地當局與日華人之極憤怒、英國對此次事變間接直接援助蔣政權、妨碍日軍作戰行動、使東亞新秩序不能建設、已爲周知事實也、據日方所逮捕之密偵供述、發覺左記陰謀計畫、且其主謀者已判明爲英國矣

一、英國爲與租界內外相呼應攪亂天津治安、計畫使蔣介石軍襲擊天津、英國不但爲武器彈藥之供給、並願爲引導者

二、天津襲擊計畫、以高樹勛部隊爲中心、由黃口附近之竇同義徐尚前指揮、令第百二十九師之一部與高部馬伯言、新編第六師等、三面包圍天津、遂行一齊襲擊

三、據最近逮捕敵匪團長供認英租界內有蔣政權中央辦事處、以胡文生爲中心、得英國之諒解、從事指導天津租界內遊擊隊之活動與攪亂經濟

四、更據逮捕密使懷中書信稱天津襲擊部隊之武器彈藥、於英兵實彈射擊演習時領出與英國密取連絡、再天津北京之英兵、盛行實彈射擊演習、並不是正確之軍實也

五、再英國駐華賈大使與蔣介石相談下、最近向天津租界內派遣四名密使、作種種計議

六、利用程氏暗殺事件、反誣日本、謂（日本□使犯人暗殺程氏）嫁賣英國、並謂隔絕租界、意在奪取英國及第三國之極東權益）從事反宣傳、以謀日本陷於國際的孤立、英國更宣傳日本軍不能維持華北治安、然治安之紊亂、並非租界內而在租界外、藉以緩和直接隔絕之痛苦、以爲東京會談之一助、更欲將天津英租界內之現銀五千萬元運往重慶、以故日本現地軍即刻先發制人、開始攻擊匪團、對此惡辣之英國反日工作、極度憤慨之現地當局、有如次之强硬意見

一、英國應覺悟其自國實力之發動

一、英國對於極東一切之權益須有一擲之決心

一、英國若不與日本協調、則前二項之代償、勢必由蔣勢力强奪之

一、受其損害者爲英國而受其犧牲者即中國民衆也

更對暴戾之英國、繼續行斷乎之措置與嚴重之監視、然於東京會談之達成、頗値注目也

山東三千萬民衆 群起排斥英國

【濟南十六日國通電】以天津英租界問題爲契機、山東省三千萬民衆之反英熱、恰如野火燎原、熾烈異常、濟南、青島兩地舉行反英市民大會、十五日唐省長、朱市長鑑及三千八百萬省民之熱意、特致電日本政府關係方面、希求日本毅然之既定方針徹底膺懲暴英

英國大使館 亦頗緊張

【東京十六日國通電】送出葛萊基大使後之英大使館、屏息似的繼續有三時間半、歸於肅靜、但十二時三十七分、大使所乘的自動車、衝開如蒸之四邊空氣、駛入館內、此時空氣異常緊張、葛萊基大使降車後無意中面已窺出有疲勞之色、緊張之大使之巳走進室中去矣此時以上海巡警界來之與尼爾君言（除新聞記者共同會見以外、誰也不能會見」、從傍有日本語最好之布萊因三等書記官亦曰「大使大槪不能會見的吧」此時張起共同戰線之哈巴特天津領事、也於午前中。在

社告

當此興亞聖戰二周年東亞新秩序行將就緒之際、世界雲擾、宇宙告急、情勢之迫、間不容髮、泰山壓卵、不備則危、夫一國之國防、有備雖戰可制勝、無備不戰亦必敗、我東亞國民、有鑑及此故且建設新秩序且緊張防共俾敵無所乘

本報爲國爲民、痛感責任重大、今爲適應東亞新情勢起見、爰改編輯方法、設一國防欄、務使國民對國防心、具有深的認識與堅實的意志、以增强我精神的物質的國防也

又爲使小國民並一般民衆、澈底的明瞭此非常時局計、暫於每星期一、刊行號外「新亞報」一張、每張以一分錢之低廉價格、提供於國民手中、自今日起、業已發刊、望我不欲落伍之同胞速來購讀、是幸

康德六年七月十七日

泰東日報社啓

外蒙總理負重傷 檢閱軍隊時遭遇日機

【華沙十六日國通電】據莫斯科情報、外蒙總理兼陸長喬巴爾山正於貝爾湖方面檢閱外蒙蘇聯軍之集結狀況時、遭日本軍之襲擊、因負重傷云

軍事保護院 開廳辦公

【東京十六日國通電】爲對應長期戰、整備軍人援護事業機構、而誕生之軍事保護院、十五日在內務省廳舍內開廳、此乃從來之傷兵保護院與臨時軍事援護部合併者、由斯、傷痍軍人及其家族、軍人遺族、軍人家族歸還軍人等之援護事務遂形完璧、初代總長本庄繁大將親書之新招牌、是日午前、已揭懸於內務省正門前矣

華北民衆運動發表 將進行倒英收回租界

【北京十六日國通電】在東京開催之日英會談、在極東注目裡、業已開始、華北方面對會談之注目、已不在乎成否如何蓋端在日方能對英國讓步與否耳、華方大衆以爲今次會談之日方態度、即可決定對新秩序建設之行動力如何、故又付以監視的注目、即最近在華北各地熾烈播起反英運動、不單爲對租界問題、因收回租界聲已發展至打倒英國之程度、故縱使東京會談即滿解決、亦不過只限于天津租界、英國若不完全放棄華北權益、則反英運動、仍不能終熄、且其運動之性質、由講演、示威遊行等抽象的運動、將進一步爲驅逐英權益起見、轉入具体的運動、對開封英人、限期强使退出

而出以直接行動、亦未可知、此運動英國權益實質的背後之減、此種趨勢、最近頓形濃厚、隨退乃屬當然、以此爲外交問題政權存立之機運同時、華人時、而其交涉核体、顧見並不自体由歸脅中樞起建設新秩序是爲日本、英國也不得取拱手之重實、亦可推見、對建設新秩序座視之態度、對於未來認之臨序不可缺之條件的武力的支配時政府、亦不得不兼外交交涉權說、屬日本、並且爲決定對日於斯只英國雖以東京會談解決本之信賴計、故對日英會談、但是依中國側反英運動、華北以監視的態度者、亦乃必然的放棄與否尚是問題、英極東政趨勢、如斯華北民衆之反英運簾以天津問題爲契機、爲偏於動已化爲對於東京會談的有力重大的暗礁者、殊堪注目云間接的推進力之感焉、一方因

瓊崖樹立新政權

【海口十六日國通電】皇軍登陸以來、全海南島於其庇護下治安完全確立、十五日午前十時、在海口市中華戲院內集全海南島各縣代表九十一名及各界知識階級四百名、推趙士桓氏爲議長、開催民衆大會滿場一致、決議樹立新政權命名爲瓊崖臨時政府立即着手設準備

滿炭子會社 舒蘭炭礦創立

【新京十六日電】吉林人造石油會社使用之液化用石炭年百五十萬噸之配給、先以野口系爲中心、曾行計劃、近決以舒蘭炭分配之、故以滿炭子會社決設舒蘭炭礦株式會社、十五日午前九時在軍人會館開催創立總會、定款及重役之選任、並議決其他關係事項、十一時散會、該社設本社於吉林、新京等必要處、則設辦事處、該社內容如次

一、資本金二千萬圓（實收四分一）

出資　滿炭 八百萬圓　吉林人造石油 八百萬圓　政府 四百萬圓

一、重役　社長 野口遵　常務 清水獎　同 野崎郁之助　取締役 川本大作　同 前島昇一　同 工藤寬規　監查役 永井四郎　同 長井和平

山海關英兵遇狙 或係共黨所爲

【山海關十六日電】十四日午後十一時許山海關、英兵一名被一惡漢狙擊、肩及胸部負傷直入病院加療中、英國於事件發生後、即秘密進行調查日現地當局、認爲共產分子之暗躍故對犯人尚在銳意搜查中

今日本報一大張

意西兩國將締訂 政治經濟協定

【羅馬十五日國通電】今次齊阿諾外相訪問西班牙之結果、當局非公式肯定意西兩國間、成立政治經濟協定、至軍事協定乃至同盟等、當局則未提及然在事實上、則亦已成立、以上各協定簽字期日、現尚未定據觀九月傳蘭哥將軍訪問羅馬時、當能簽字、再關於今日之塞斯瓦斯尼昂會談、十五日意大利政府發表聲明如左

今次齊阿諾外相與傳蘭哥將軍會談、對直接間接有關意西兩國之一切問題實行討議結果、兩國間已完全結合、關于建設歐洲新秩序與文明之莫首相及傳將軍之希望、完全妥協、意、西兩國、具有實效之協力、決積極進行云

日嚴重抗議 樺太問題

【莫斯科十六日國通電】東鄉駐蘇帝國大使、基於本省之訓令、十五日午後三時會見羅卓夫斯基外務人民委員部次長、關於北樺太利權問題、前後亘四時間行重大折衝、東鄉大使於席上痛烈、追及於北樺太蘇聯側處置之不當、關雙方相互激論後、要求蘇聯政府之有責任回答、此羅卓夫斯基次長遂亦容認、約以向政府通達、是以東鄉大使於午後七時方辭去云

英內閣舉開 外交委會

【倫敦十六日國通電】東京會談開始之報道、已於十五日夕刊紙上大々的揭載矣、據外務局、午後一時之言明、庫烈基大使之會談報告、外務省仍未接到、接到報告時、十七日午前外務省必加之以檢討、對其必要者、由閣內外交委員會行愼重之協議、英政府對於天津事件之局地的解決限定議題方針而不變更、並對於最悪時之對策、亦行充分之準備云

聯銀幣滙兌集中 外銀亦漸傾服

【天津十六日國通電】十七日起所將實施華北匯兌集中制擴大制、對此、外銀方面之動問如何頗堪注目、德系銀行由盟邦立場、當能基本的與以協力目下與聯銀間、正在交涉關於貿易上之結賬融資細目中、美系銀行萬一若不與協方時、其支店之匯兌業務、則難免停止故現地支店、又有協力意、不過尚未接到本店指令、暫不表示積極的意志、事變以來、裡外支持國府系中國、交通兩銀行後、進行以金融援蔣之英國系匯豐銀行、仍表示非協力態度、結果似更不惜放棄華北之匯兌業務、一方面法國比利時系銀行現在尚持曖昧的態度、不示明確意志、將來爲保持彼等之業務計、檀不得不漸與協力也

慰問使慰問 各地部隊

【海拉爾十六日國通電】對活躍於國境地點之皇軍、及滿軍第一回慰問使宵木法制處長、王監察官外五氏、已於十五日安抵海拉爾、首先訪問○○部隊後、又歷訪○○部隊本部、及治安部病院等處、皆深表謝意同時對全將士戰傷病兵慰贈與慰問品、一行預定於十六日由海拉爾歸京云

希大總統授策 不費力收回但澤

【倫敦十五日國通電】但澤黨首齊斯篤指導者、福斯達氏、十三日訪希總統、據十四日達倫敦之情報稱、希總統對但澤問題、決不許第三國介入、且爲貫徹德國之要求起見、聞更授與福斯達氏下記施策、即希總統以一年間、徹底解決但澤問題、其間漸進的講求下記三種措置

一、但澤參議院、宣言但澤市民全部爲德國人

二、參議院須宣言但澤自由市內之鐵道及開港等、歸德支配

三、次對稅關、亦當發同樣宣言

在此一年間、總須作成既成事實外、別無完善辦法云

蒙聯自治政府 視察團東上

【門司十六日國通電】蒙古聯盟自治政府派遣之日滿視察團一行二十五名、十五日朝來門司入港之日滿連絡船熱河丸登陸、轉赴東京、一行皆係自治政府之中堅蒙人官吏、此番視察東京及日本各地之政治、經濟產業

奉天省聯會閉幕 審議採擇五十四案

【奉天十六日電】省聯第五日午後二時再開、橘本協和會中央本部長之訓示後即接續午前之議案

一、關於鑛工業權之審查促進之件（解決）

一、關於堆肥增產計畫之件（解決）

一、關於農具價格統制之件（包含關於一〇六號議案物價昂騰抑制之件提出全聯）

一、營口、奉天間之運河開鑿工事促進之件（爲望向政府促進提出全聯）

一、關於新度量衡器之價格減低及制度實施延期、其他之件（委託同本部）

午後各一瀉千里而行解決五日間之議案五十四件之審議採擇至此告終了矣全聯、提出二十七件、解決六件、其委託二十一件、省聯諸問事項答申委員會次爲省聯之報告經過、審議案答申案

一、營口新設航空路、並海上警察隊飛行場開放之件（委託省本部）

本年度全聯奉天省代表候補者奧村四郎氏以下二十六名之選定、議案審議之經過報告、議長致辭、土肥省次長山口重次氏之發表所感、王省本部長之致辭、黑岩省本部事務長致閉會辭同七時營口市高吉先氏滿洲國萬歲、金省長協和會萬歲各領呼三唱、向國旗散禮之本年度省聯之盛會閉幕矣

奉天省刊

澈底預防夏季時疫 縣實施滅蠅運動 由村公所學校警署聯合辦理

【鐵嶺】人類公敵之蒼蠅。爲夏季媒介傳染病唯一者。鐵嶺縣公署以民命攸關與夫衛生行政刷新之同時。決重新改造縣下四十一村及二百六十六屯衛生設施。茲尤以自七月一日以來。縣公署衛生費預算增加尨大。所有農村衛生亟爲近代合理化。頃查各村屯人民對於蠅之撲滅運動。亟須實施。乃於日前令知各村公所。各學校。各警察署。一体得連絡澈底進行滅蠅運動。方法縣方規定如下

一、獎勵撲蠅 各村屯人民滅蠅之思想求普及同時。凡人民及青年所撲之蠅最多者。應由各村加以相當獎勵

二、製造蠅拍 各村屯之學校生徒。由學校指示製造。優者給獎鼓勵。同時由學生使其一般家庭製造模仿進行

三、給驅除虫劑 今夏各村屯衛生合理向上澈底滅蠅。應由各村公所來縣領取殺虫劑分給村民使用

四、村所學校宣傳 利用農閑仍應由各村公所以及學校召集村民有力者舉開宣傳講演會。聘請村中堅份子講演衛生必要各項云

王綸如霸佔義地 現已強制接收 設置標樁用示區別

【撫順】縣下撫西城內住民王綸如。霸佔公會義地一案。經縣詳細調查。得有確證。遂令撫順警察署施以強制接收。該署奉命後。以事關重要。未便造次。更由側面着手。與城內有力士紳協議結果。決定遵照辦理。所以於日前業已接收完了。埋置標樁。以示愼重。當將接收情形。具實呈報云

市召各關係者 開衛生會議

【營口】市公署關於夏季衛生會議。業於七月十日午後一時盛大舉行。會議中所討論事項關於飲食物品之檢查。塵芥箱之整頓。捕逐蒼蠅。鮮魚之消毒。商民院內厠所。應按設尿糞蓄。以防糞汁外溢。斯會經過很當時間。澈底討論衛生事宜極其圓滑。於六時散會云

營協和市本部 開防共反英會

【營口】協和會營口市本部。關於中國事變興亞紀念日。防共反英大會。業於七月七日午後四時。於警察廳東側。盛大舉行。參加斯會者。日滿官膽及義勇奉公隊員。青少年團員國防婦人會員。數約萬人以上當時極爲隆重。閉會後。分頭列隊遊行。音樂齊奏。氣勢昂揚。於六時三十分。三呼萬歲中解散云

市署召各區長 舉開衛生會議

【營口】市公署。鑑及赤痢猖獗營市。爲謀防止其蔓延計。於七月十日午後一時。假新市街公會堂。開夏季衛生會議事先函知各區長。及分區長屆時出席參加。以便討論衛生事宜而期達到澈底之圓滑云

調查自由勞働者 市飭各區切實施行

【營口】市公署對於自由勞働者之調查。已飭各區事務所澈底實施。其要領如下。本調查專就雇傭關係。在短期內而有變動之一般勞働者行之。不問其就勞之有無。均在被調查之內。或持有本業利用農閑期等暫時雇工。於十二月末日。仍在就勞中者。均應調查區長爲調查地域。分區長爲勞働調查員。應以該管區域內勞働調查員應輔助勞働調查員處理及調查一切事務。關於日傭勞働者。馱車馬車等之標準賃金則調查於本月十日現在之賃金云

市公署提倡 貯金運動

【營口】協和會營市本部。爲倡導市民貯金運動。以各地區辦事處爲中心。規定每班爲一團体。定於七月十七日。爲第一期貯金運動週間云

省聯代表四名 昨已登程赴奉

【撫順】在奉天市公署開催之協和會省聯合協議會。本市出席代表。爲市本部事務長酒井石渡春秀。市民代爲古賀初一氏。全繼衡。周欣儒等該代表等。已於十日。午前七時二十分車登程。該聯合協議會。預定於十日起至十五日止但該代表等之十日出席。係參加預備會云

土地戶口數目 全境最近統計

【海城】縣公署行政科。近爲調查縣境戶口。土地數目。茲將其統計總數列下

一、戶數。十一萬二千二百五十七戶

一、土地。四十五萬四千七百十五日一

一、二百四十萬三千三百二十二口

炭礦總務局 預防虎烈拉

【撫順】炭礦自新機構實施以來。凡百事務。無不力謀改善致有顯著之成績。該礦總務局以期徹底預防虎烈拉猖獗計。由月之十日起。至十二日止。兩日間。在勞務係。向一般從事員。實施預防注射。以免傳染。而謀健康云

雷殛蜘蛛

【海城】縣境五區大台村村中古廟院內。學校北鄰。當於舊曆五月二十一日。正適降雨傾盆之際。突然電光一閃。霹靂一聲。適被校役瞥見。則有狀似碗口之蜘蛛。被巨雷殛斃。迨雨霽天晴。往視之僅地上遺有痕跡。而蜘蛛已不見踪影矣

堤防維持修繕 飭遵方法三項

【海城】縣當局。前曾通飭縣境各街村。爲關於堤防維持修繕方法。仰即遵照。茲將其方法列下

一、關於沿河既設堤防。每年在農閑際。街村應隨時補修之(但一年中最少須二次修理之

二、關於潰決堤防發現時。街村應隨時報縣或電話報告之

三、堤防段落。以一街村爲單位。至於出工方法。街村長應按受同等利益之關係者賦役之

製定年中行事 街村責有專司

【海城】縣公署。前曾通飭境各街村。爲製定年中行事表之件。查事務之分担。責有專司。街村之職員。對於處理事務上多有遲延敷衍情形。貽悞公務殊非淺鮮。致其原因。多由責任不清。互相推諉之故。今後由縣規定之處務準則。各街村應關於事務之分担。製定年中行事表。以明事務之責成。而利公務之進行云

法行政視察團 一行來海赴蓋

【海城】法庫縣。街村行政視察團。由行政科長。率同以下街村長三十六名。及於今十二日。即由瀋陽來海。當抵縣公署。由行政科派員領導。一般各科股。及縣事合作社。視察行政狀況。旋即乘縣公署自動車出發。爲前往縣境一區驗軍屯村。視察村行政。及實行合作社狀況。旋於下午一時。即視察公畢。轉途赴蓋矣

市署徹底防疫 擬定辦法努力實行

【營口】市公署。警察廳。鑑於市內。最近諸種傳染病發生者。實在日漸增多。況本市又與傳染病之發源地上海。華北各處。有交通之關係。故當營口海陸方面。更應急加警備戒嚴。以防病菌之侵入。特擬定左記事項。努力實行。以期徹底預防

一。勿食魚片一類的東西

一。勿食未熟的果物。及腐敗的東西

一。夜裡勿要飲食

一。暴飲。暴食要謹愼

一。勵行撲蠅

一。飲食物品。要用防蠅網罩上

一。厨房便所。其他房屋。須要淸潔

一。空地之掃除。須地主。或管理者施行之

一。勿飲井水及坑水

一。身体衣服須淸潔

一。由外歸時。於食前。須先洗手

一。寢具。及衣類。要時常受日光消毒

一。睡時。着涼。及睡眠不足。須注意之

一。疑爲傳染病之患者。不要接近

一。生病時。應急速受。醫師之治療

一。食器類。要時時蒸煮消毒之

一。蔬菜果類。消毒後使用之消毒藥。於市署。衛生科。衛生隊各派出所等處。無料配付之云

奉天省協和聯協會 開原代表呈交提案

【開原】康德六年度奉天省聯協會。自七月十一日起。迄十五日在奉天開催。開原之代表出席者。爲松井賢太郎(第一分會)丁乙青(城分會)陳福元(楡台村)郭興唐(東北村)等四人。於九日午前十時。由縣本部開催審議會。對諮詢十項之答申。加以審議後。各代表於十日午前十時。到縣本部集合之後。當即携帶提案。聯袂晋省云

全省女中排球大會 開原選手磨厲待發

【開原】奉天省教育當局爲謀体育之發展。特定於月之十六日午前九時。在奉天師道運動場。舉開第一回全省女子中等學校排球大會。業已通知各縣報名。本邑之省立女子國民高等學校各選手。自報名後晝夕練習。以期戰勝群英。茲者會期已迫。各選手躍々欲試。正在磨厲待發中云

兩起小火警 損失幸皆輕微

【奉天】大和區東亞街一段二十六號。洗衣局執事人元用模朝鮮人。於本月十三日午前六時十五分許。由工場中起火。同時四十五分許經消防署撲滅結果損失約三百三十元云 鐵西區興順街二ノ四六青菜業韓成宵。於十二日午後九時二十分許。因造飯失愼起火。後經消防署熄滅後。損失約三十元云

各地別訊

商工會於市內 開闢夜市

【營口】商工公會。鑑因夏夜已臨。爲順應市政之進展。謀商工之興隆。自七月一日起。至八月末日止。每日日沒起。至夜十一時止。開闢夜市。自二本町起至小車行。即攤床林立遊人如過江之鯽。極爲熱鬧。營市之繁華。可見一斑云

市署開會協議 防空獻金運動

【撫順】市公署當局。於十一日。午后一時半。由各機關代表出席之下。對於防空運動。開催種種協議。並向出席者。說明防空獻金之意義。及應行之場合。且對一般獻金不同之點。亦於會議席上。陳明趣旨於三時許。始告圓滿閉會云

全市劃百八十街 每街推選代表

【營口】市公署鑑因市內八大行政區事務繁冗。雖有分區長輔助區長。處理公務。亦有不充分之時期。今爲謀行政向上貫徹體制之圓滑計。全市劃爲百十八街。由分區長甄別素孚衆望者。每一街推選街代表一名歸區長統轄之。現街代表已選拔就緒。各區事務所。造冊報告市署云

協和教育三分會 昨召開總會

【奉天】協和會奉天第三教育分會。爲謀教育之向上發展。特於本月十三日午後一時。在厚生國民學校。舉開總會。由關係者出席之下。討論一切事務云

國婦舉開協議會

【營口】國防婦女會。營口支部。於七月十一日午后一時。於新市街公會堂。舉開協議會出席參加者。爲各分會會長云

啓東烟草會社 工場落成式

【營口】啓東煙草株式會社。鑑及該會社之煙草工場。已一部落成。定於七月十二日午後一時三十分。開慶祝宴。來賓爲各機關首要以及各區長云

農政研究會 定期在京開

【新京】九月初旬將在新京舉行日滿農政研究會。現下日滿雙方皆在籌備進行之中滿側以產業部農務司爲中心。對於所提議案已經決定

於興亞紀念日 舉開愛國會

【阜新】協和阜新分會。以友軍冒千辛萬苦。持不曲不撓之精神。出膺懲之師。掃蕩華北之赤魔。與以甚大打擊。而萃赫赫之武勳。以誇耀於全球茲於七月七日。適爲聖戰二週年。並建設興亞之一週年紀念之期日。爲喚起國民感激此偉大聖業。並對興亞之認識起見特召各界首要。嚴肅舉行愛國會。並參拜神社。實行祈願默禱。以感謝護國諸英靈云

寧安公告條例

【寧安】寧安縣公署公佈公告式條例如左記

第一條 寧安縣條例。應記明其爲寧安縣條例。由縣長署名。記入公告年月日後公告之

第二條 寧安縣條例。以登載於縣公報。及揭示版。於本縣公署及管下各街村公所之揭示版公告之

第三條 公告事項之施行日期自公告日起算。經三十日後施行之(但有特定施行日期者不在此限)

附則 本條例自公告日施行之

於非常時取消 高級官半休制

【哈爾濱】濱江省公署源田省次長。以值此非常時局之下。對於本署幹部官吏。在此暑期。不宜半日休息。應以不眠不休之精神。爲國家効勞。故特發表決自月之十六日起。除下級職員仍准半日休假外。其他幹部官吏。仍照常上班。並訂每星期之二三兩日。於午後開廳科長連絡會議云

法大生赴安達 實施勤勞奉公

【哈爾濱】滿洲建國勤勞奉仕隊之新京法政大學學生。計二百十八名。於十四日乘京濱線列車到哈。更於同日乘濱洲線列車赴安達縣之目的地。實行勤勞奉公云

滿赤錦州分院 貧民免費施醫

【錦州】滿洲赤十字社錦州分院。茲因夏季炎熱。惡疫流行之際。該院爲顧念貧困之無力就醫者。並防疫癘傳染起見已自月之十三日起。計三日間對於貧困之人民。實行免費施醫救治。而各醫師等。亦均能特別盡力醫治貧黎。以期疾病霍然痊愈。現下一般受惠者。均額首稱慶。咸謂該院對於貧民義舉匪淺云

滿洲夏季大學 最近即開學

【四平街】本驛市公署。並協和會。共同主催。滿洲夏季大學。預定於本月十四。五。六三日間。假當地小學校講堂舉行開學式。聞講師爲協和會企劃局副局長牟田敏治氏。講題爲協和會運動及其使命。七月十五日講師國務院總務廳囑託佐藤胆齊氏。講題爲滿洲建國新精神。及東亞之新使命云

滿觀聯盟協會 開八次協議會

【寧安】於月之六日至八日。計亘三日間。在吉市民館。作盛大舉行第八次觀光聯盟協議會。出席人員。爲各鐵道局之代表者。以及各都市觀光協會之代表等。牡丹江領則由大西旅客係員。代表出席。在會議席上。對設置東滿觀光協會總局側。與開發鏡泊湖。並希望由牡鐵總局側。直接經營一大旅館於鏡泊湖畔。以謀觀光旅客之便利云

不堪悍婦虐待 老翁自縊身死

【阜新】石土營子村住民王某年六十九歲。務農爲業。家道小康。其子取妻某氏。性極刁悍。視翁如肉刺眼釘。時常咀咒乃翁早死爲快。始則指桑罵槐。繼則不與衣食其子有時暗中私奉飲食。悍婦知曉。即大興問罪之師。該老翁以人生乏趣。竟自縊身死。警署聞訊。即將悍婦提至署內。嚴加拷問結果如何。容訪續誌云

募集街村吏員

【黑山】縣公署。刻擬募集街村吏員。以便分發各村服務。日昨特出佈告。定於本月二十日。在縣署禮堂實施考試。錄取者爲事務員四名。僱員二名。如有高等學力者。可速來報名以便應試云

鮮人蠻橫 致被檢束

【撫順】於月之九日午前零時許。在市內西十一條通八十四番地道路之南側。有多數鮮人。集合大衆。高談濶論。大講特講。類似打仗。旁若無人。互爭口角。各不相讓。適被巡邏中之王警士瞥見。上前令其靜止。不意此等蠻橫已極。竟敢動武目無國法。輕視警官。殊深可恨。遂將其中爲首者李鳳榮(鮮系)一名。年三十歲。帶歸究辦云

崇德學生奉公

【法庫】忠勇奉公。誠意爲國是國民之重大責任。尤其爲第二代國民。更應於求學時代。養成奉公爲國之意念。本縣各學校均能一体國家興學之旨。而訓練學生一再之勤勞奉仕。均成已往之事實。茲當暑休將届。學校課業完竣。崇德國民高等學校利用此機會。師率學生赴縣署勞働奉仕卒平庭院。並修假山來去紛紛。頗極一時之熱鬧云

博濟醫院 分院

奉天市大西邊門裡 奉天市鐵西南六路興順街

院長 羅榮閣 電話⑪一八四七番

診治各科病症 住院方便解除各種毒品中毒

痔

化痔土龍散 外敷化痔藥膏

適應症內外四種痔瘡如各種痔漏肛門破裂大便走血奇痛奇癢止血消痛服用散劑外敷用藥膏可免刀割之苦 本堂發售

健腦補腎 黑色大補丸

婦科靈藥 調經活絡丸

奉天大西關大街下頭路北一〇九號 張三多堂啓

索痔圖說明付郵票四分即寄

無論到那個山野上 都看見固力果的空盒

奉天 漢英女子打字學院招生

一、女性們欲謀得最高尙職業唯該校可以造成實用人材

二、程度國民高校以上

三、年齡十六歲以上

四、待遇卒業時本院擇優秀者代爲介紹職業

五、隨時入學並不考試並備有宿舍

六、不放暑假備章函索附郵票二分

七、地址奉天大南門裡工部衙門胡同

感謝治愈經血不調

敝人賤內素患經血不調赤白帶下經期不準趕前錯後或一月兩月不見如要見時腹疼十天半月不斷每逢行經腰腹疼痛難忍色黑紫白帶甚多濁味難聞而久之血氣衰百病叢生頭暈目眩四肢無力週身疼痛時發燒面色紅紫有時麻冷背如駝涼冰毛乳見立面色如白嗣後腹內有積聚病塊如瘋大病現要緊時腰腹疼痛直往上行橫在胸膈嘔吐酸水與白沫飲食一口難嚥面黃肌瘦身弱已極結婚十餘年並未生育服藥無數而對此症絲毫無效犯重時臥床不起日夜呻吟甚爲憂之幸遇友人由奉而來言奉天國瑞藥店有種馳名婦科藥名叫福康育治經血不調很有效驗勸賤內試服即向該號去函購來兩盒服後果然胸膈暢快飲食倍進精神倍增又購數盒續服共有月餘舊病頓然若失福康育成藥眞是功效如神驅除數載之惡疾深爲欽佩感恩難忘僅將徹之照片同患病者未之詳情略登數行微表謝忱並介紹同病者購服福康育良藥必得全愈之結果外埠購藥寄信奉天市小北城門外西頭電車路北國瑞藥店即安 安東市得利金煤局 感謝人 王仁全謹啓

注意（一）福康育每盒十四付國幣八元四角（一）外埠函購加郵費二毛

新流行的照像機：是現代人必需備之品

不用暗室 カテイカメラ特賣宣傳

一、現在的時光徵號折本賤賣請速購勿錯過良機

二、不用暗室手續敏捷幼稚的小學生亦能立撮影像

各照像機附屬品在內 定價

二寸版照像機圓形三元六毛

三寸版照像機圓形五元八毛

三寸版同方形五元八毛

四寸版同方形九元五毛

郵費每架三角五(凡用郵代貨金者須照價加一)

價目表函索即寄(但須付來郵票二分)

附屬品 膠印現定現洗像格台設 印畫紙 顯像藥 定像藥 漿紙 說明書 各一

カテイカメラ本舖 吉野洋行 新京三東道街

介紹 蒼嘯虹女命相家

敝人等素喜相命一道。以及通商大埠。淋漓盡致。不以外。來連之有名相家。莫不前去領教。而能實說實話。以江湖口對人。確能使人明瞭進退方針者。蒼嘯虹女相家實不多見。所以願爲介紹焉

介紹人 大連同仁號主人 張懋堂 大連裕昌恒代理店經理 牟心如

現寓大連街裡監部通悅來棧十一號

龐睦堂介紹 廣東伍伯年祖傳相命

本市聞名之大相士。人莫不知有伍伯年其人。而不知伍先生之與衆不同。其與人批命。分淸流年如何。月令如何。如何趨吉。如何避凶。如何進退。何時得男。何時有意外之財。事業有官訟疾厄。如何指掌。經過之事。均能歷歷指出。猶爲特別卜疑一元。又能一一直斷。確爲靈驗如神。鄙人屢蒙指導。獲益非淺。故特代爲介紹並表揚之 談相一元。不多索取有繙譯各省方言

寓 常睦町 中華棧新社

頭痛 牙痛 傷風 神經痛

用此一包立刻解消 心氣清爽！頭腦明晰

用腦用筋過多而起的疲乏、服此一包便可挽救、頭腦淸爽、辦事能率增大(旅行必需品、又宜於慰問袋裡)

臼杵牌 後藤散

本舖 日本大分縣臼杵町 後藤藥院

旅行必需品

寫眞機械材料 株式會社木村洋行城內支店 奉天城內鐘樓南路東 電話㉓二七一二番

新片如大旱之望霓 有期於廿一號堂堂公映

新華出品京話對白 兒女英雄 是顧蘭君主演

新華公司超特出品 有聲歌唱 京話對白

花開花落

王引 秦桐 姜修 袁美雲 劉莉影 李英 合演

新世界影院 陽曆七月十五日起映三天 電話二三九六番

下期放映 藝華出品京話對白 新婚大血案 王次龍(主演)

宏濟大舞台

香港南洋影業公司出品全部 今日放映 對白有聲悲壯頑感哀情巨片

磨房產子 梁雪霏主演

初次來連完全新片本院專權首先公演

早演電影 晚演京劇

頭本 華麗緣

雲幼霞 董志臣 彭春珊 王福勝 陳鶴峯 雲艷霞 張彥壁 董志揚 雲小霞 焦寶奎

下期放映 麥夫人 胡蝶主演

寺兒溝四方院 友樂電影院

今天放映 第十集 火燒紅蓮寺 加映佳片

金州水道業已竣工 日內即將開始送水
三十里堡八月中旬亦可相繼實行
大連市之水荒可望解除

大連水道當局。刻對金州及三十里堡應急井戶之完成。極力加工。但金州方面之掘井工事。會於本月初竣工。現正試驗送水中。近約三日即可全通。惟本月四日之慈雨。貯有十萬餘噸之北載河貯水池之水。已往大連送水。又三十里堡之井戶對於掘井。按設汲水及送水之施設。加工緊修。預定八月中旬亦行送水

俟此兩工事完成後。每日由金州送水四千噸。由三十里堡送水一萬噸。共爲一萬四千噸。同時大連市一日所使用之水量。平均爲二萬五千噸。以其貯水池與地下水相比較。貯水池爲九千噸。地下水爲一萬六千噸。迨至三十里堡之井戶完成之八月中旬、惟所送之地下水。金州三十里堡新設井戶之一萬四千噸。與既設井戶之一萬六千噸計之。一日共爲三萬噸乃由九月即可解消二小時送水而行三小時之送水。若雨量繁多。當有五小時送水之可能。再截至十五日之大連貯水池之總貯水量。約在十八萬噸。一日消費九千噸。可供二十日之需用云

山口警察部長 巡閱大連署

以警察精神作興爲目標。所行劃期的州內全警察署之巡閱。惟以市內四署相繼其後。將於十七日。十八日及十九日三日間。由州廳山口警察部長以下各課長。親自巡閱大連署。再此次之巡閱。由二十一日起計三日間。以旅順署爲最後。即告完畢

項事變已逢第三年。戰事逐滿進展。由國民精神總動員而向長期建設之邁進之秋。槍後治安勢如磐石之固。警察之方針。亦在民警一致之下。以向來之取締。而加以再重一層的取締矣在內地。算有八十萬居住之半島人以同化爲基調厚生省社會局爲中心。而援護結成之中決協和會或產業報國會等之諸運動。以此指導誘掖。期治安確保萬全。在關東州。亦與內地相呼應强化取締網冀治安上萬無遺憾之期

因冰缺乏將施票賣 魚肉商等極感困難
不惟容易腐壞而且影響營業

由冰荒之演進。大連市在本夏之冰。已受莫大之影響。全市每日需用三千噸之譜。以此爲大數字。刻下解決無術。遂家演成冰饑的狀態。大連製冰會社。苦於生產。以致形成如缺煤之現象。雖用安東輸送天然冰到連。但爲數過少不敷應用以致有若無。最近幾日間。因烈日似火。需用倍增。需要家苦無處買。幾乎派專員到處求購。大連製冰會社暨關係當局爲謀緩和對策計。行將實施「傳票販賣制」冰缺乏之成度若何可見一般。此種制度乃是不得已之爲也。刻下魚肉兩商。因缺冰關係。已告幾多困難。悲鳴不已。若在實施傳票販賣後供給市民食用之魚肉類。必因此腐壞容易。影響營業。亦在所難免。故刻下各界心懷不安。據此西崗某肉商有如左談

在夏天的時候。魚肉若想防止一時不腐壞。必須以冷藏庫用冰冰之。否則決無相當方法。現在買冰。已經發生困難。若實施傳票販賣制後其苦難不問可知。但是除憂慮外。並無相當解決方法云

州廳高等警察課 潮海課長返連

列席在上月卄九日卅兩日假日本內務省。開催之內外地特高課長會議的關東州廳警察部高等警察課長潮海辰亥氏。十六日午前八時搭入港之扶桑丸歸任。在船中有如左談

此次之會談。特關於槍後治安確保指示事項。爲注意事

以星浦海岸爲根據 專竊一般浴客錢物
犯人年僅十六昨落法網

星個浦海岸。在本夏宵小。仍然猖獗。近頃被害浴客層出無窮。錢包。暨手錶紛失較多。管轄沙河口警署。急力搜查。終未弋獲。日前十五日上午西崗子警署古田刑事。在界內永來當檢查賍品中。擒遇一個少年手持手錶四只。向其質當。以其形情可疑。遂將拘押在案問明意外之竊盜案情。即專以星個浦海岸作根據地。竊取浴客之犯人李德奎是也。彼年僅十六祖籍山東。現住市內三春町二番地。其所持手錶。悉在星個浦海岸竊取者。在日前十二日午前十時頃。仍竊取日人男浴客手錶一只。此爲最後之一案云

滿鐵講師伊藤來連

滿鐵本年度夏期大學。自十七日起四日間。完後由大連出發於奉天自廿一日起六日間。於新京自廿八日起四日間而行開講。被招聘之講師與同盟參與即日本時報之取締役伊藤正德慶應大學教授加田哲二。法政大學教授谷川澈三之三氏已乘十六日午前八時入港之扶桑丸來連矣。再廣島高師教授玖村敏雄氏於明十七日經由朝鮮已着連云

旅順工大學長 野田氏返連

出席在東京舉開學長會議之旅順工大學校長野田清一郎博士十六日搭入港扶桑丸歸連。有談如左

關於非常時學生進行之途。荒木文相關於學校當局之指導方針。特有訓示。根基此點。歸校後。當招開教授會對學生決定自肅自戒勤勞奉公等之具体的方針

視察滿蒙國境之 外人記者團歸京

視察滿蒙國境紛爭事件正義日滿軍進擊之現地。英美法德各新聞通信社之外人之特派員一行十名。馳驅於砲烟彈雨忽倫貝爾草原。乘十四日午後九時三十分到新京之列車。受升井國通理事池上軍報道班員等之出迎。平安歸京矣（寫眞即歸京之外人記者團一行）

電話度數制實施後 收入成績出乎預想

電電發表

【奉天十六日電】電電會社所行新京。奉天。大連哈爾濱四大都市之電話度數費金制度。以文化水準之昂揚與費金負担之公平爲目標。已作劃期的試驗。甚値期待。關其實績。將有如何之結果。頗惹起各方面之注目。然於十五日經電電當局。關于奉天六月中之實績。已發表左開之數字。即電話度數制實施後之每日平均通話度數。計九、九四度。一個月共爲二九八、二通話。較之當初預想。實示高度之通話度數。但各加入者除銀行會社及商店。而一般住宅者之使用度數。每日平均低至三次乃至四次。惟其負担。由於從來之加重者。及從來之減輕者。判明均在百分之五十。再該數字果爲恒久者與否。尙爲疑問。但據大体之見解。則六月中之通話。九、九四度。多以擁有不完全之要素。即爲

一、六月中因無祝祭日。即休日亦無四個星期日

二、由於過去之統計上觀之。則六月係歷年之平均。殆爲需要增大之時期

三、試觀囊日之急設電話募集目下之奉天電話需用。甚爲過多

四、商工都市奉天之躍進。甚爲殷盛。係受此等之影響。至平常或在七。七六之譜。亦未可知。然於度數制實施前比使用度一七。〇度。則度數制實有排除一部閑談之通話。然而不拘於此。實際電電側之電話收入。頗獲予想以上之好成績。故對今後度數制費金。果行漲價或對大需要者。而行遞減。能否再加考慮。尙爲問題。頗堪注目

夏季流行 新花樣 羅紗女料 新品陳列 大連西崗 義聚隆

參加都市對抗隊 預賽滿軍優勝
但人選俟体會決定

大連市民体育會主辦之選送參加於新京舉行全滿都市對抗足球比賽大會。日期迫近。該會爲整齊選手計。特於前十五日午後六時在大連運動場舉行日滿兩隊預選賽。其與賽結果全連滿軍以二對零之比獲得優勝。而乘得參加權。不過對於人選不日再由市民体育會招集足球委員會裁決。茲將與賽成績及陣容誌左

全連滿人二（一一〇 一一〇）〇日人隊

滿人陣容

劉仁本　張維忠　史大法　劉仁和　陳維金　麗永壽　朱永壽　安邦有　孫源林　陳霖庭　朱秉昆

日人陣容

太田　野崎　宮　野　加土　岡田　木下　小　小林　石和　岐藤林川田

慰問北滿國境勇士 募獲大批慰問袋
大連市國婦赤誠之結晶

爲向北邊國境繼續奮鬥之皇軍將兵。而作於後感激之傳達。會由一般市民募集慰問文並慰問袋。所行募集之慰問品。各分會員已於二日裝箱。送交於關東倉庫大連支部。擬於近一二日即送往第一線。總數共爲一萬九千六百餘袋。茲錄各受持區域分會員之募集數於下

分會名	辦理數（袋）
▽千代田	五八五
▽日出	七〇
▽埠頭	七三七
▽敷島	四三一
▽大廣場	一、四〇〇
▽南山麓	五九六
▽日本橋	九六六
▽東浪速	五九〇
▽西浪速	九三二
▽西廣場	一、〇〇六
▽常盤	九〇五
▽春日	九〇五
▽向陽	八七一
▽嶺前	一、三〇一
▽西伏見	四六九
▽小崗子	六七八
▽東聖德	八八八
▽東譚家屯	七四六
▽西譚家屯	五六九
▽南譚家屯	六七九
▽沙河口	八四三
▽星個浦	三九〇
▽霞	九三六
▽甘井子	四七四
▽滿化	四五九
▽支部辦理	[illegible]

國婦明德分會擬 組織婦女俱樂部
並開日滿語講習會 業經幹部會共同討議

滿洲國防婦人會大連明德分會於前十四日午後三時。在滿洲帝國協和會大連事務所招開幹部會議。由村田夫人（明德分會長）早川夫人川島（明德分會係長）范淑貞。顏素蓮。藤原（大同）出席之下。共同討議。當此時局。爲提高女子人才計。特行組織一般婦女俱樂部。假址大連協和會事務所內開設日滿語講習會。俾日滿婦女藉以獲得高尙學識。約定於每週講習三回。時間自午後一時至三時。會費金一圓。約六個月期畢業以上作大体的協議。俟星期二午後一時再作討論。此舉如能發輝實與日滿婦女界大有期待云

柔道比賽昨舉行

第十一回東京學生聯合軍對全滿洲軍對抗柔道比賽。由滿鐵運動會滿洲柔道有段者會共同主辦。十六日午後一時。已假大連中央公園庭球場假設道場舉行。場內擁有數千之柔道觀衆。迨至午後一時。以石黑敬七。神田久太郎爲兩七段審判開始比賽。兩軍選手激鬥美技反覆展開熱戰。迨午後五時許閉會

運友隆華賽足球

運友對隆華於今日（十七日）午後六時在大運動場比賽足球

消化器傳染病之 預防知識
關東州廳衛生課醫學博士 竹谷精一

大連市關於大連港。常以發生虎烈拉之流行証。此種上海及香港。其周圍概爲隣接易於發生傳染病不潔地帶。因之傳染病。年中流行。因此市民。不獨時而感不安與恐怖。而且逐年恒出極多之犧牲者。對此不安與恐怖。極力一掃。固不待言。且對衛生諸施設亦有改善之必要也。竊對滿人全体之衛生。使時對於滿人深有反感。四之十分理解。以此撲滅相協力。更屬重要。即關滿人全休之保健衛生。乃在彼此各種之施設是也

於茲欲得滿人各位之十分理解而協力。惟關消化器傳染病。稍作陳述

赤痢

赤痢病常於大連市而流行夏季極爲猖獗。但爲消化器傳染病之一種。赤痢菌由手介至飲食物。由口而浸入感染之。對於急性傳染病。此分細菌性赤痢與單細胞赤痢之二種。然關細菌性赤痢。加以說明。所謂細菌性赤痢。因其菌之種類及年令。分爲重症者及輕症者

由四歲至八歲之兒童。所患之疫痢。即爲細菌性之重症赤痢之一種

此赤痢菌之抵抗力。比較強。不抗日光。在空氣可能生存五六日間。又於二〇〇倍生石炭酸液中。能生存六小時

然對乾燥非常軟弱。尤其若經直射日光晒之。約在三十分而既死滅。又在二萬倍之昇汞水液中。當即死滅

赤痢。症狀

赤痢菌潛入人体內。普通在於二一三日後始發病。然至發病則起數回之下痢。次乃混有粘液。血液。濃。混之便質。其後腹病復重。大便不得任意止住。因此患者頗苦

又患疫痢時。與一般赤痢究所不同。大便初無變化。突發二七九度以上之高熱。次即全身痙攣隆起。普通在十二或二十四小時。即告斃命糞便最初二次或三次如普通人。繼至四五回不一。惡臭殊甚。排泄疫痢特有之糞便在夏天自四歲到八歲上下兒童。体溫若突然亢至三十九度以上之時其糞便雖無異常變態。但勢必先生疫痢。務須至急延醫診療

大連市之流行狀態

大連市之赤痢患者。發生每年自六月下旬開始漸々增加到八月即絕頂。或者自七月發生到九月。其次到十月。十一月即告終熄

在七、八、九月間因氣候不調。一般者胃腸之機能發生衰弱。赤痢菌由之傳播。由蠅虫而發生之。赤痢在昆期中頗流行

大連市在每年中能有自七百名到九百名患者發生。以此男女老幼。爲該症而死亡者不可數計。頗堪驚人。

傳染徑路

赤痢菌由何處播傳而來。如「虎列拉」之菌。是在香港上海等地發生者。若無由其當地播傳而來。在大連市決無直接發生之理。然而赤痢與虎疫病畢竟獨的病源菌。大連市內有其常在。與其他發生地並無關係在何時皆能發生

即一見即知其爲健康之市民但常由其人排出之糞便中。含有赤痢菌者。爲數頗多。諸如此種所謂保菌者又帶菌者大連市內在百人之中能有四人

然而此等保菌者。並無何等痛苦。其爲自覺的健康体。或由赤痢菌之者之飲食物。保菌者排泄糞便。由用其作肥料而生產之蔬菜。未加消毒。即于做食膳。其危險實不堪設想

交通事故層出

當茲日光似火之炎夏。市民衰而無力。精神不振。以致交通車故頻行發生。西崗警署界內近日交通流血慘劇更多於前。按其原因殆因雙方不注意所致且加害者。以汽車司機居多。被害者爲行路人。與騎自行車者。該署保安係爲謀杜絕今後慘遭此種不幸計。最近決講求適當對策。同時殊望汽車司機勿超過速度方向指示器。亦須注意支起與落下。在行路人方面務要嚴守交通道德。勵行左側通行。凡勿走錯步道

滿人採用 使役 收欵員

使役採用二名（日本語多少了解者）收欵員採用一名（日本語通熟者）但、須備具市內確實之保證人 願就者不許使用電話詢問 於午前中來院面談 大連市榮町二（派出所前） 伊藤犬病院

養鷄場 專門代理店 鮮卵 信用素著 扣用低廉 健生洋行 （一社勞 零售） 大連市蓬萊町四十番地

日滿人 自動車兵募集

不論自動車經驗之有無、入隊後教授之、國民學校（尋常小學校）卒業程度通日語者、自滿十七歲至滿二十三歲

呈出日期 八月十二日止

募兵規定諸用紙附郵票四分（郵送發給） 奉天東大營（奉天中央郵政局私書函六三）

滿軍築瀨部隊 電話（四）三八七四

淋病 天大南關利長油房胡同八號 玉德堂藥店

感謝治愈肺病介紹良藥

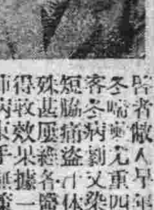

啓者敝人早年患有氣管支炎冬季喘嗽尤重四年前於茲容病病劉文染中帶血亦未注意短膈痛盜汗体瘦虛弱支離之症心殊甚屢經各醫診治均未能見效果據一般醫士云不堪危險得救無策幸遇診斷确投之二未期師病東手無策幸得友人介紹奉天國瑞藥店 益壽丹專治各期肺病各種喘嗽等症敝閻之下服丹四盒服下眞立見奇功喘嗽輕微吐血亦止服約月餘食慾增進健康可期矣想敝人之疾良醫束手誰料益壽丹全功洵可謂起死回生者矣敝人欣快無已深感實店之功效、再有各種肺病者請速購服益壽丹 一盒國幣二元六角外埠函購郵費加 感謝人大連土佐町五三番地 楊景青

漢醫 朱西園 精理大小方脈 每日午前門診 午後出診 寓奉天大吉來藥店應診

中國銀行大連支行

承辦各種存款放款並國內外各大商埠匯款及押匯事宜

營業時間 上午九時至下午三時

電話 長（二）四三八九 長（二）四五九九 （三）四七九五 （三）七二八九

性美膏（一圓三角二圓）止早洩病者救濟良效果（外用） 止防早洩約

桃夢（一圓二角三圓）精力減退之人必備 回春聖藥

奉天加茂町十六番地 木村商行 大連信濃町一四三番地 藤井藥局

開幕無敵貢獻 大減價八五扣

（自陽曆六月十七日起 至陽曆六月二十六日止）

美華洋行・歡迎參觀

西服附屬 樣々新穎 服裝專家 件件經濟

大連浪速町七二番地……電話二三八二二番

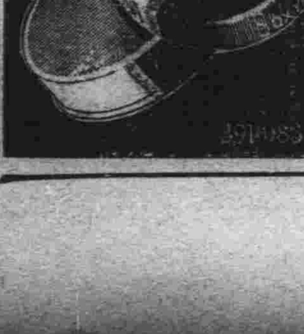

虫螫良藥 家庭常備 如意膏 撒可喜龍 サキシロン Saxylon

眼鏡專門 貨眞價實 老精華眼鏡公司 配光準確 責任製造 大連盛部通六二 奧町電車站前 電話（三）三六七三 支店 旅順 奉天 新京

富民農具工廠 招募代理店 新京吉林大馬路北五十五號

感謝 振華醫院 醫術良速 奉天市小西城門外 史洗塵

地址……大連市西通六十四番地 王仁 眼科專門醫院 院長 王仁 常盤橋西廣場電車中間 電話（三）六七五二番

治愈眼疾介紹良藥

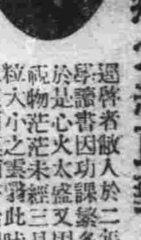

遇啓者敝人於二年前在新京中某學課繁多甚無休息之暇目於是心火太盛因腎虧等情雙目不視物茫茫未經三月而左眼一米見粒大小之雲翳此時左眼不勿百苦雖經西洋醫治理終未見效 敝人介紹 新京特別市 洪順達謹啓

淋病

琥珀治淋丸、專治急性慢性淋病、日久白濁、紅白黃、尿管刺痛、下疳陽痿、便秘、流膿、淋漓不止、筋骨疼痛、魚口、便毒、梅毒、紅水及餘毒根除 毒後犯以上名病、信服此約可能得救、保險負責決不再犯、誠治淋病梅毒之良約也、每盒價一元外埠函購郵費免收、信內裝欵務須掛號 總發行奉天城內大南門裡大街路東 新大陸藥房

効果本位

HALIBUMALT

海力博茂•名振全球
因係維他命•滋補鑛物質
小兒發育不全•婦女血色不良
無不滋補•信用可靠

他命綜合滋補劑

海力博茂

適應症
營養不良•小兒發育不良•貧血症腺病質
產前產後•母乳不足
食慾不振•病後恢復期等

(包 裝)
335 克
1000 克
(各埠大藥房均有出售)

UZ—93

對於消腫是

本藥爲一種最有價值之外用風濕、消炎、鎭痛之軟膏，專治一切骨節神經痛、各種炎症、如肺炎、肋膜炎、關節炎及風濕節痛、打撲傷、神經痛、婦女乳腺炎、子宮內膜炎等各症、外擦患處而收內治之効，因其藥力深入病竈，發揮其消炎、退腫、治風、鎭痛之功能、況質柔芬芳、非常受用之良藥也

包裝 20克 60克

消炎鎭痛巴布劑

按貼肺勞免

ANTIPHLAMINE

Orchimon

男

性荷耳門劑

歐親門

力補陽氣•黍谷回春
穩固性慾•雖老壯青

包裝 40膠囊 100膠囊

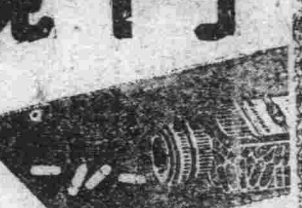

柳韓洋行股份有限公司
滿洲總發售處大連大黑町二九

補爾多壽

補血強精

血液之源
精力之泉
強壯之素

三〇一四一—B

株式會社藤澤友吉商店
奉天市加茂町十五番地・大連市山縣通七番地
天津日界常盤街一番地・上海密勒路八號

君如貧血衰弱
喝了此酒
就能恢復已往
的強壯！

補血強壯

赤玉牌葡萄酒

百杯健康
千杯延年

11

奉天商務印書館
介紹新到各書

書名	實價	郵費
花間集註	四角	六分
歐戰時德國	二元五角	同一角二分
天問	八角五分	同六分
現代普通尺牘大全	五角	同六分
歐戰橡山大戰記	一元二角	同六分
醋及調味料製造法	九角	同四分
毒氣偵檢大綱	六角	同二分
高等測量學	三元	同一角二分
愛情與道德	六角	同四分

●最新養鷄法 實價五角五分 特價三角三分 郵費二分
●養鷄心得 實價三角五分 特價二角一分 郵費二分
●冰心短篇小說集 實價五角五分 特價三角三分 郵費四分
●最新小說西風 實價三角 特價一角八分 郵費二分
●最新日本口語文法 實價八角 特價六角四分 郵費六分

郵費掛號另加八分
奉天小北門裡電話四—二五三八

康德六年度 下學期新生挿班生招生

一、招額
▲本科
商工科
第一學年(優級國民學校卒)
第二學年(挿班生國高一年修了)
第四學年(國高三年修初中二卒)
留學日本中學部
第一學年(公學堂卒日語通曉者)
第二學年(日檢二等以上學力者)
▲專修科
日語專攻部
第一學年(日檢定四等程度者)
第二學年(日檢定三等以上者)
高等受驗專攻部
甲科(國高四年卒同等學力者)
乙科(初中三年卒)

二、並有宿舍詳細簡章郵票二分寄

奉天東亞商工學校總務課啓
附設日本語專修學堂 留學日本中學堂
校址奉天大北邊門外中央大馬路南蓋平衚三番地 電話④二六二八

大連
中央文具店
浪速町五十四番地
電話㈡六五五五番

耳鼻咽喉專門科
森本醫院
大連市大山通六十三番地
電話㊂五三〇七番
院長 醫學博士 森本辨之助

虛弱兒童

保利他民、乃以動物性蛋白質爲原料、由複雜之製造工程、經過完全之人工消化而成、換言之、即動物性蛋白質之精華、而無需胃腸之消化、在學術上所謂鹽基酸者是也。本劑之主要有效作用據醫學博士四百五十餘名及其他多數著名醫家實驗之結果、大抵如下。

(一)改良血色
(二)肥體豐肌
(三)促進食慾
(四)增加體重
(五)輔助發育
(六)恢復體力

保利他民因有前記諸種作用、故對於
先天不足 面色萎黃 常患感冒之虛弱兒童
產前 產後 病弱之婦人 食慾不振 久病體弱 精力虧乏 胃腸不健 病後衰弱之人、最有合理良効。

(詳細仿單贈呈函索)

株式會社 武田長兵衛商店
總行 日本大阪市東區道修町
支店 奉天市春日町十三番地

【包裝】
小瓶 一五〇瓦
中瓶 三五〇瓦
大瓶 五〇〇瓦
各大藥房均有經售

補血 滋養 強壯

保利他民

39(5)74

慢性腸胃病的治療藥愛腑最有効驗！

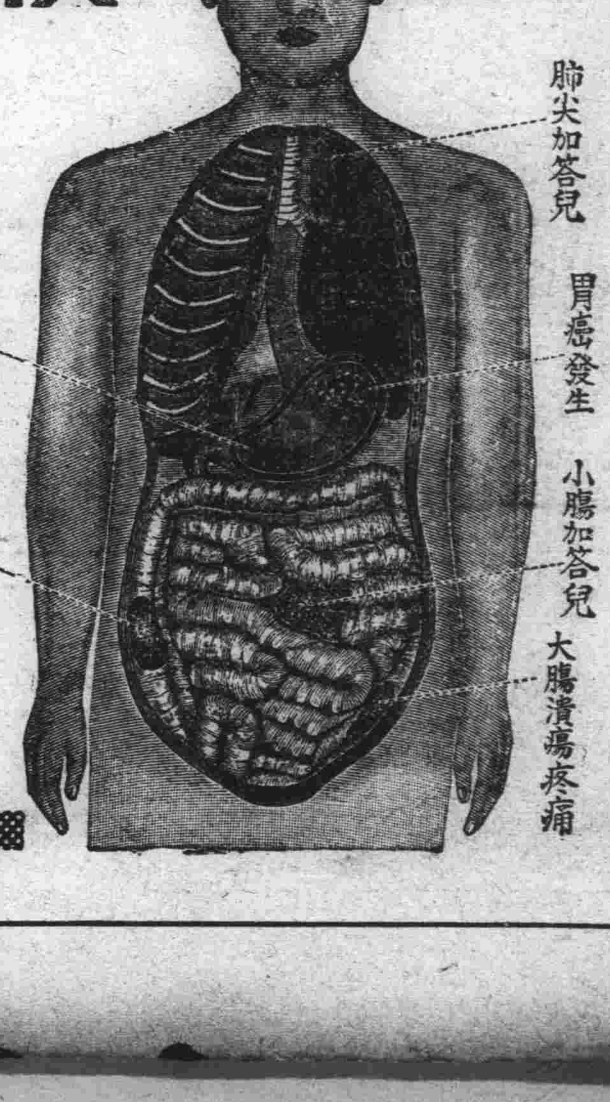

若怕得
胃癌或胃癰
您不要看輕
慢性腸胃病

腸胃病演成慢性、便有食思減退、胸痞惡心、時作噯氣、大便不是瀉就是軟、定混粘液、血液、膿汁、腹脹如鼓、咕嚕作響放屁頻仍、胃或小腹疼痛、縱進補品、難爲血肉、身體衰弱、精神頹唐、面色蒼白氣短易怒、連夜失眠………等症狀苦不可耐、乃爲常例、這種症狀、多是因不攝生或過勞結果腸胃機能衰退而起、就是腸胃肌壁漸失靱性、內壁面生疵糜爛、因而消化不利、食物久滯胃內、腐敗醱酵諸症蜂生而使病情增惡。如此的損傷、又因不慎於食或因消化液的刺戟亦可增惡、或誘發潰瘍癌腫、又往々因榮養低下抵抗力之減退而俱發肺尖加答兒腸癆等々難症

那麽凡有這樣症狀的時候、趕速服用治療藥「愛腑」溯源救治、更爲要緊。

治療藥「愛腑」因爲兼備病源和對症的双重作用乃其主藥成分沈着於腸胃內壁的病變部分、解消炎症、加强粘膜、緊其弛緩、整頓分泌或運動機能的反常、同時吸着腸管內的有毒物質、排泄於體外等々溯源治病外一面解消嘈雜、噯氣、惡心、胃痛、腹痛、泄瀉便秘、嘔吐、消化不良、食慾不振等諸症狀而使腸胃機能及早復元、所以作了病狀極複雜的慢性腸胃病治療劑、誠是獨一無二的優秀藥劑。

愛腑藥價……代理店……
四日份 七角五分
八日份 一圓五角
十七日份 三圓
四十五日份 七圓
特製愛腑 十一日份 五圓
二十三日份 十圓
健胃愛腑 大瓶 五圓
中瓶 二圓
小瓶 一圓
試用瓶 五角

▼各埠大藥房均有代售▲

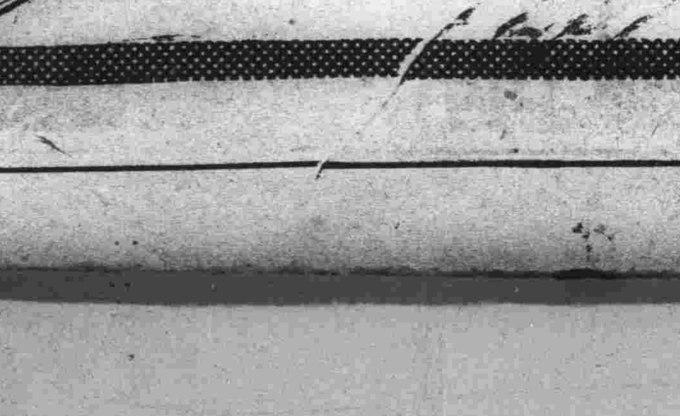

總經理處 順和商會 大阪市東區淸水谷西之町
支店 大連市山縣通九八番地 東京市本鄉區眞砂町九番地